

Presas La Juventud, más que agua



PROVINCIALES

2

Avanzan tabacaleros en cronograma de siembra



VARIADOS

7

Los de Etecsa delante



ESPECIAL

8

Los hombres de la luz

*Las recientes desconexiones del Sistema Electroenergético Nacional han puesto sobre el tapete otras interrogantes no asociadas al déficit de generación y disponibilidad de combustibles. Guerrillero se acerca al tema

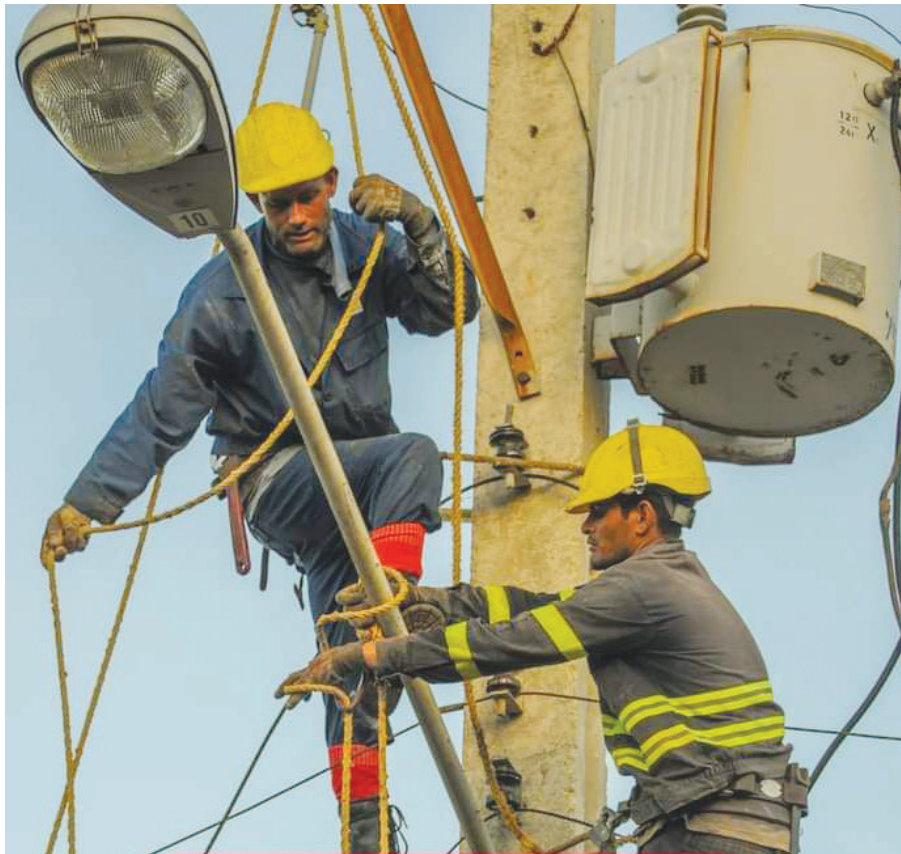

Más información página 4

Cuba sufre segunda derrota en Premier 12

*El próximo partido de los antillanos será hoy viernes, a las 11:00 p.m. hora de Cuba, frente a Australia

La selección cubana de béisbol cayó ayer 4-8 ante su similar de Surcorea, en su segunda presentación en el III torneo Premier 12, en partido disputado en el Tianmu Stadium de Taipéi.

Después de la derrota en la jornada inaugural ante República Dominicana, el equipo antillano no pudo tomar venganza ante unos asiáticos que los vencieron en las dos ediciones anteriores, y sus posibilidades de acceder a la siguiente ronda se redujeron considerablemente.

Los surcoreanos, derrotados la víspera por los locales de China Taipéi, fabricaron un paquete letal de seis anotaciones en el segundo episodio, cuatro de ellas remolcadas por un bambinazo con las almohadillas repletas de su antesalista y tercer madero Kim Doyeong, ante un lanzamiento del abridor Liván Moinelo.

El zurdo, serpentinerero más efectivo en esta temporada de la Liga del Pacífico en el Béisbol Profesional Japonés, apenas pudo trabajar un par de entradas y se fue a la banca con cuatro imparables permitidos, dos boletos concedidos y un pelotazo propinado.

Yusniel Padrón colgó tres argollas en la pizarra antes de dejar en el sexto a un corredor en base por boleto, que anotaría minutos más tarde empujado por un cohete de Wonjun Choi ante un envío del relevista

Pavel Hernández.

En el séptimo apartado, Doyeong volvió a lucir el poder de sus muñecas al desaparecer la esférica por segunda ocasión en el pleito, aún con el espigado Hernández en la lomita.

El diestro Andy Vargas terminó retirando en fila a cinco contrarios, cuatro de ellos por la vía del ponche, pero ya era muy tarde para una reacción de su tropa.

La primera rayita de los dirigidos por Armando Johnson la marcaron en el séptimo tramo sin conectar la pelota a los jardines, gracias a par de pifas de la defensa rival y a un sencillo por el cuadro de su cuarto bate Alfredo Despaigne.

En el octavo salieron de su letargo ofensivo, y después de compilar de 16-3 con hombres en circulación y dejar a 10 fríos en los sacos, conectaron bambinazos consecutivos Yoelquis Guibert y Rafael Viñales ante el rescatista Taekyeon Kim, para maquillar el marcador.

Bee Gwak, abridor de los surcoreanos, se fue sin decisión después de caminar una ruta de cuatro capítulos inmaculados, y su sustituto Hyeongjun So sacó cinco outs para anotarse el triunfo.

El próximo partido de los antillanos será hoy viernes, a las 11:00 p.m. hora de Cuba, frente a Australia. (PL)

Reiniciaron las clases en todas las enseñanzas de Educación

Esta semana reiniciaron las clases en Pinar del Río en todos los niveles de Educación, así como en las casitas y círculos infantiles, luego de días de interrupción debido al paso de un fenómeno atmosférico por el país, y de los daños en el Sistema Electroenergético Nacional y de la provincia.

Adriana Ovalle Pradera, subdirectora de Educación en Vueltabajo, comentó que realizaron los ajustes de los planes y programas de estudio del Tercer Perfeccionamiento y demás.

Enfatizó que durante estos días se acompañó a las instituciones educativas y a los docentes con la organización escolar, porque la prioridad, desde las actividades complementarias, es la recuperación de los turnos de clases perdidos.

"En el estudio y planificación de los programas, adecuamos dos semanas, que fueron las que perdimos por los huracanes y la contingencia eléctrica, y en esos reajustes la idea es que no se dejen de impartir contenidos, sino que se recuperen desde las actividades complementarias".

Enfatizó en las principales prioridades que radican, fundamentalmente, en la preparación de los alumnos para los exámenes de ingreso a la Educación Superior y al Instituto Preuniversitario Vocacional de Ciencias Exactas, y para el Ejercicio Regional Comparativo y Explicativo (ERCE).

Explicó que es importante que se sistematice la labor con los alumnos que se presentarán a las pruebas de ingreso a IPVCE y a la Educación Superior.

En cuanto al ERCE, se refirió a la atención diferenciada por elementos del conocimiento, y también acotó que es fundamental que los docentes, desde la preparación colectiva de la asignatura, dediquen las ocho horas en función de aquellas actividades de atención al talento y a los estudiantes de concurso.

Destacó la importancia del trabajo con el proceso de orientación profesional y el sistema de evaluación escolar, aspecto en el que realizarán varias acciones, porque el primer corte evaluativo es en los meses de diciembre, enero y febrero.

La funcionaria también resaltó la formación laboral y el aporte de las secundarias y los preuniversitarios en la producción de tabaco.

Ana María Sabat González

Presa La Juventud, más que agua

Por Yolanda Molina Pérez
Fotos de Pedro Paredes Hernández



Los vietnamitas aportan asesoría y financiamiento para este proyecto que concluirá en el 2026

En 2011, la Empresa Pesquera de Pinar del Río (Pescario) dio inicio a un proyecto de colaboración con asesoramiento y financiamiento vietnamita para la cría intensiva de tilapias. El mismo comenzó en la entonces unidad empresarial de base (UEB) La Juventud, en Los Palacios.

La primera fase estuvo centrada en la reversión sexual de los alevines, para que la masa a criar sea mayoritariamente compuesta por machos, que ganan más peso, lo cual se logra con la aplicación de hormonas en la etapa que comienza la diferenciación de su tejido gonádico.

Capacitación y práctica fueron de la mano. En 2020, la pandemia impuso una pausa a este proyecto que debía entrar en el periodo conclusivo, y se retoma en 2024, en la ahora Empresa Filial Acuícola Los Palacios.

OTRO TRIENIO

Pedro Antonio González Graverán, director general de la entidad, puntualiza que durante los próximos tres años contarán con la presencia de cuatro especialistas por la parte vietnamita, quienes rectoran la actual fase de ceiba intensiva.

En la presa La Juventud están emplazadas las jaulas, se encuentran en ellas

16 000 ejemplares. Ya hicieron la primera cosecha que aportó 4,1 toneladas, con un peso promedio de 860 gramos por animal, lo que avala una ganancia de masa diaria de ocho gramos.

Puntualiza González Graverán que son genéticamente mejorados al realizarles la reversión sexual, ellos aseguraron los alevines durante el 2023 para esta etapa.

En el 2024 la proyección es llegar a 10 toneladas, a 40 en el 2025 y 50 en el 2026. Hasta ese momento, la parte vietnamita asegurará el alimento, por ello el reto de la Empresa hoy es buscar la sostenibilidad, para lo que es imprescindible comercializar una parte de sus producciones en divisas para la adquisición de piensos.

Otra prioridad es definir la densidad de masa idónea por jaula para la adecuada ganancia de peso diario.

Las capturas efectuadas hasta ahora fueron comercializadas por Pescario, que cuenta con la infraestructura necesaria para transportación y refrigeración en pescaderías de Pinar del Río y Los Palacios.

EXTENSIVA

En las aguas de la presa La Juventud, no solo está la ceiba intensiva de tilapias, este embalse es, desde hace años, uno de los emplazamientos principales para la cría extensiva de otras especies como la tenca.

Sin embargo, las capturas este año no van a buen ritmo.

Luis Quesada Alonso, pescador con más de 20 años de experiencia, explica que en enero cogieron 39 toneladas, pero el resto de los meses han sido muy malos, estuvieron tres parados por la rotura del motor de la "chernerera", nombre con que identifican la embarcación que utilizan.

El clima tampoco los ha ayudado: vientos, lluvias frecuentes y el alto nivel del embalse dificultan la pesca, "los pejes se pegan al fondo", y los meses finales del año son los menos propicios para esta actividad, pues con los frentes fríos hay oleaje en la presa.

Julián Mesa Martínez, jefe de la brigada, precisa que uno de los problemas es que no poseen los artes de pesca que requieren: unos son muy viejos con más de dos décadas de explotación y los nuevos no poseen las dimensiones idóneas, menos con el nivel actual de las aguas.



El esfuerzo pesquero, el que depende de los hombres está, pero limitaciones materiales y un clima atípico los alejan de sus mejores resultados

Acota que solicitó que le dieran recursos para conformar un arte de 400 metros por barrera, y los recursos que les entregaron apenas les permitieron conformar uno de 200, "con el nivel de la presa tenemos que pescar en los fondos de atrás de los arroyos, que ahí es donde nos da con ese tamaño, si fueran más grandes, tuviéramos más capturas".

Como si temiese que no se le entendería bien precisa, "no es lo mismo pescar con un arte así (acerca las palmas de sus manos callosas a poca distancia una de otra) que con uno así (abre sus brazos en toda la extensión que le permite el cuerpo)".

Para él hay otra preocupación, y es que sus hombres están descontentos, y ya dos abandonaron la brigada este año, porque están sujetos a sistemas de pago por resultados, y cuando no cumplen las capturas reciben solo el salario mínimo de 2 400 pesos, insuficiente para asumir los gastos de la economía familiar.

Aun así, resalta que si fuera por el esfuerzo pesquero no tendrían problemas, porque su tropa pone el mayor empeño. A la hora que los llamen están dispuestos, y no importa si son jornadas extendidas desde las seis de la mañana hasta las cinco de la tarde, pero con las artes y condiciones actuales del embalse, la recompensa por el empeño es mínima.

Destaca que las embarcaciones están en buen estado, un trabajador de la briga-

da realiza las reparaciones, la "chernerera" tiene motor nuevo y eso no constituye dificultad.

"Este ha sido un año atípico, por el clima, y eso nos perjudica, pues no importa lo que nos sacrifiquemos, capturamos poco".

A PESAR DE

González Graverán afirma que será muy difícil cumplir con el plan del año, que al momento de esta entrevista se encontraba casi al 50 por ciento, porque ya pasó la mejor época para las capturas.

Señala que como son pocos volúmenes, los procesan en la minindustria y se comercializan en las pescaderías de Los Palacios, con gran aceptación y demanda de estas ofertas, "ya la población espera a que lleguemos".

También parte de sus producciones va hacia el llamado consumo social, escuelas, centros asistenciales de Salud, Sistemas de Atención a las Familias (SAF) y dietas médicas.

La Empresa, que surgió como una unidad especializada en la obtención de alevines, se ha ido transformando con el pasar del tiempo y los actuales escenarios: se ha adecuado a las circunstancias y ha asumido con responsabilidad los nuevos retos de cada etapa, conscientes de que la producción de alimentos, especialmente la proteína animal, es prioridad para el país.



Por: Idalma Menéndez Febles

La perseverancia no es una carrera larga; son muchos sprints cortos uno tras otro

Walter Elliot

TERESA DE CALCUTA: monja católica que fundó la congregación de las Misioneras de la Caridad en Calcuta (India) para ayudar a huérfanos, enfermos y moribundos. La misma se expandió a otros países del mundo. Estas son 24 respuestas que dio la Madre Teresa a 24 preguntas existenciales y que pueden resumir su modo de entender la vida: ¿Cuál es el día más bello? Hoy. ¿La cosa más fácil? Equivocarse. ¿El obstáculo más grande? El miedo. ¿El mayor error? Abandonarse. ¿La raíz de todos los males? El egoísmo. ¿La distracción más bella? El trabajo. ¿La peor derrota? El desaliento. ¿Los mejores profesores? Los niños. ¿La primera

necesidad? Comunicarse. ¿Lo que la hace más feliz? Ser útil a los demás. ¿El misterio más grande? La muerte. ¿El peor defecto? El mal humor. ¿La persona más peligrosa? La mentirosa. ¿El sentimiento más ruin? La envidia. ¿El regalo más bello? El perdón. ¿Lo más imprescindible? El hogar. ¿La ruta más rápida? El camino recto. ¿La sensación más grande? La paz interior. ¿El resguardo más eficaz? El optimismo. ¿La mayor satisfacción? El deber cumplido. ¿La fuerza más potente? La fe. ¿Las personas más necesarias? Los padres. ¿La cosa más bella de la vida? El amor. ¿El mejor refugio? Dios.

CURIOSIDADES. Durante más de dos años, un alce salvaje tuvo un neumático de coche pegado alrededor de su cuello. Los oficiales de vida salvaje de Colorado finalmente le dispararon con una pistola tranquilizante, cortaron sus cuernos y le quitaron el neumático, que contenía 10 libras de escombros del bosque, que había estado alrededor de su cuello durante aproximadamente la mitad de su vida.

DE NUESTRO IDIOMA. Tarde noche, tarde-noche o tardenoche: en principio, como recomienda la RAE, debería escribirse con guion (tarde-noche), pero, dado su grado de extensión, se puede prescindir de él (tar-

de noche). No es normal, pero, si solo se pronuncia con acento en noche (tardenoche), se podría escribir tardenoche. Su plural normal es tardes-noches (o tardes-noches). Si se usa tardenoche, su plural es tardenoche (no tardenoches).

DE LA FARÁNDULA. Según la crítica, **Jurado N° 2**, la última película que Clint Eastwood ha dirigido con 94 años, es una nueva obra maestra. "Con 94 años, el cineasta dirige, con incuestionable elegancia este drama sobre un hombre que, al ser seleccionado como jurado en un caso de homicidio, descubre que su relación con el proceso podría nublar su imparcialidad y poner en jaque su proyecto vital". Protagonizada por Nicholas Hoult, Toni Collette, J. K. Simmons y Kiefer Sutherland es un thriller cargado de tensión y dilemas morales que transcurre en medio de un juicio por asesinato de alto perfil.

PARA REÍR. ¿Por qué las focas miran siempre hacia arriba? ¿Porque ahí están los focos!... Camarero, ese filete tiene muchos nervios. Pues normal, es la primera vez que se lo comen... ¿Cómo se llama el primo de Bruce Lee? Broco Lee... Si los zombis se deshacen con el paso del tiempo ¿zombiodegradables?

La solidaridad que nos acompaña

Casi hemos tocado fondo. La crisis energética que nos ha acontecido en las últimas semanas, e incluso, en este último mes, ha sido muy fuerte, demasiado. Por supuesto, provocado por muchos factores que en su mayoría se escapan de las manos de nuestros decisores.

Para nadie es un secreto que Cuba, y nosotros los cubanos, estamos viviendo la peor crisis energética que alguien pudiera recordar, mucho peor que la acontecida años atrás durante el llamado periodo especial.

Hemos sido testigos y observadores pasivos y silenciosos de un país a oscuras, con cortes eléctricos de más de 16 horas, con solo unos escasos momentos de luz.

Y para acotar, no solo los pinareños sufrimos de este mal, el resto de las demás provincias también tenían y tienen su propia cuota. Inclusive, La Habana posee actualmente lo suyo, y no debido a este último huracán.

Como decía líneas más arriba, la imposibilidad de acceder a hidrocarburos en el mercado internacional, provocado por un criminal bloqueo, el desfase tecnológico y la obsolescencia de nuestras depuradoras centrales termoeléctricas, unidas ahora a la visita de "Rafael", ha provocado un incremento de los apagones.

Todo ello se ha traducido en incertidumbre y desesperación de cada uno de nosotros. Falta de enfriamiento de los escasos alimentos en refrigeradores y neveras, al punto de la descomposición; imposibilidad de informarse debido a móviles descargados; llantos nocturnos de nuestros infantes por el calor y los mosquitos, entre tantas otras vicisitudes, que usted conoce, nos han calado hondo.

Sin embargo –como dijera el poeta y cantautor argentino Fito Páez– "(...) yo vengo a ofrecer mi corazón (...)" Y lo digo, precisamente, por las innumerables muestras de solidaridad vecinal de la que muchos hemos sido, tanto problema como solución.

Cocción de alimentos colectivos en fogones improvisados de leña; ventas de módulos de carbón y productos de extenso vencimiento por parte de empresas solventes a las diferentes comunidades; carga de lámparas recargables, celulares, motos eléctricas y otros, gracias a aquellos que tienen plantas eléctricas o paneles solares.

E incluso, hasta trasiegos de "buchitos" de gasolina de los perjudicados para los "pudientes" han sido parte de la solución a este problema intenso, para aliviar también los males y el descalabro económico a nivel de bolsillo.

Y es que place y se disfruta ver cómo, pese a todo lo malo de los tiempos y la dureza que han adquirido los corazones hoy día, los verdaderos colores de nuestra cubanía salen, se proyectan, iluminan vidas y espacios.

Regocija saber que, aun en medio de tantos problemas, la idiosincrasia de la bondad, la nobleza, la solidaridad intrínseca e innata que muchos quieren ver apagada, revive, crece, se multiplica en pos de un bien colectivo.

Y es que ni siquiera la más oscura de las noches, el peor de los huracanes o la más dura de las sanciones extranjeras puede apagar ese deseo de bienestar ge-



Por: Ariel Torres Amador

neral que nos ha caracterizado.

Maravilla cómo el cubano encuentra alternativas para sobreponerse al desastre, para vencerlo. Así ha sido siempre a lo largo de nuestra historia, y supongo siga así.

Piense, querido lector, ¿qué fuera de nosotros sin el impulso humano y la solidaridad que nos mueve? ¿Qué fuera de los cubanos sin nuestra alma bondadosa y sincera? Seguramente ya hubiésemos sucumbido a males mayores.

Por ende, la fuerza, el empuje, la disposición a levantarnos y; por supuesto, la solidaridad en estos tiempos difíciles, tienen que ser pilares junto a la cooperación y el abrazo. Hoy más que nunca estos valores deben ser regla y no excepción.

Recordemos que nuestro amanecer debe ser siempre de ayuda, cooperación, aporte y unión. Solo así saldremos, como siempre, de esta crisis que hoy nos agobia.

Violencia en la mujer



Por: Ana María Sabat González

Una mujer violentada, tan solo una, es una derrota. Con esta óptica se debe trabajar el tema, un fenómeno que constituye una problemática a la que hay que darle todavía más atención y tratar de que se cumpla lo que está estipulado.

Por este motivo, nos impresionó, de forma positiva, que de las tesis defendidas por una de las graduadas en este curso en Gestión Sociocultural, se escogiera este tema, precisamente, en uno de los consejos populares de la ciudad pinareña, caracterizado por un ambiente normal y no proclive a la violencia.

La investigación, que se orientó a un plan de acciones socioculturales con un carácter preventivo, educativo e instructivo, a mi modo de ver, reflejó que el fenómeno de la violencia hacia las mujeres está presente, aun en uno de los barrios más tranquilos, y a pesar de lo mucho que se ha avanzado en las últimas décadas en cuanto a la preocupación por parte del Estado y en materia legal y jurídica.

Escuchar sobre el tema, nos hizo reflexionar un poco sobre cómo detrás de las puertas de un hogar, aparentemente tranquilo, puede existir una mujer violentada, casi siempre por su pareja, aunque no es exclusivo, pues puede ser por otro pariente, por lo que las acciones preventivas en las comunidades deben ser más consecuentes, creativas y sistemáticas, todo en aras de ganar en efectividad.

La violencia hacia la mujer en Cuba, como en otros países de la región, está marcada por el arraigado machismo, imposible de erradicar del todo, y por las culturas patriarcales, tal vez por eso la experiencia de los años nos ha enseñado que los casos que llegan para ser atendidos a instancias de las Casas de orientación de la mujer y la familia y a las autoridades policiales no son ni remotamente representativos, sino que casi siempre son los más aparatosos o los más desesperados.

La violencia hacia la mujer existe, ojalá fuera un juego, pero no lo es. A veces predomina el concepto de que si no hay como resultado una cara sangrante o un buen morado en el pómulo no hubo violencia, pero para ser consecuentes y realistas, los maltratos psíquicos, sexuales y económicos pueden ser tan o más agresivos que un buen puñetazo por un ojo.

En Pinar del Río, como en el resto del país, las Casas de orientación de la mujer y la familia trabajan en el tema de forma instructiva y educativa, también atienden y orientan a las féminas que son violentadas; no obstante, en el tratamiento de este fenómeno aún falta ganar en el fortalecimiento del trabajo entre los factores, en los que se incluyen las autoridades policiales.

No es un secreto que hay tipos de violencia que pasan por cotidiana y por normal, tanto para las víctimas como para el entorno que los rodea, las cuales se manifiestan en gritos, amenazas, ofensas,

coerción, prohibición...

Las causas, además de las que se sustentan en las condicionantes históricas, se basan y agudizan en el difícil contexto económico que atraviesa el país, que hace a las féminas más dependientes.

Un elemento a tener en cuenta es que hay víctimas que le tienen miedo al abusador, por lo que no hacen las denuncias; otras, las hacen y luego las retiran, entonces habrá que preguntarse el porqué, en qué fallamos y cómo revertir esta situación.

Sabemos que aún nos falta mucho en este tema, sobre todo desde el punto de vista preventivo. Una manifestación de violencia puede comenzar por un insignificante grito, luego un golpe, y luego... hasta el día que culmina en un feminicidio.

Nos toca como sociedad, principalmente a las instituciones involucradas, seguir el comportamiento del tema, no menospreciar a las mujeres violentadas, protegerlas del agresor, aplicar las leyes como están legisladas, concebir y fomentar la prevención desde el barrio y con la participación consciente de todos y cada uno de los integrantes de la comunidad.

No basta con la respuesta judicial ante casos de violencia, sino que es necesario seguir fomentando una educación que desafíe los estereotipos de género y promueva relaciones basadas en el respeto y la igualdad.

Los hombres de la luz

***Las recientes desconexiones del Sistema Electroenergético Nacional han puesto sobre el tapete otras interrogantes no asociadas al déficit de generación y disponibilidad de combustibles. Guerrillero se acerca al tema a partir de muchas de las inquietudes expresadas por los pinareños en los últimos días**

Por Yolanda Molina Pérez

La generación eléctrica es tema recurrente en las conversaciones de los cubanos, el apagón y sus consecuencias cotidianas. Los comentarios van desde la queja y el lamento hasta improperios y ofensas. En estas líneas intentaremos ofrecer elementos para una mejor comprensión del escenario en que se encuentra la provincia.

Pablo Pérez San Jorge es un hombre envidiado por quienes lo ven como poseedor de frascos de luz que distribuye a su antojo; vilipendiado por otros que le confieren súper poderes y suponen regala penumbras solo con el afán de molestarnos, pero lo cierto es que la mayoría no quisiera tener sobre sí la responsabilidad que él carga como director general de la Empresa Eléctrica de Pinar del Río.

FIDEL DIJO

El 17 de enero de 2006, a menos de dos años del paso del huracán Charley por Artemisa y el derribo de las torres de transmisión de alta tensión que dejaron a Pinar del Río sin energía eléctrica, el Comandante en Jefe Fidel Castro Ruz inauguraba el emplazamiento de Grupos Electrógenos del reparto Ceferino Fernández, y daba inicio así a la Revolución Energética en Cuba.

Aseguró en esa ocasión que los pinareños no tendríamos más apagones, esa frase, evocada con frecuencia, no tiene asideros en nuestra realidad, y es uno de los cuestionamientos más reiterados por la población, al respecto, Pérez San Jorge explica:

“Tuvimos más de 120 megawatt (MW) de capacidad de generación instalada en varias centrales y en grupos aislados. Teníamos en todos los municipios, pero con la situación económica del país, el deterioro y la falta de recursos para el mantenimiento, hoy la disponibilidad oscila entre 24 y 27 megawatt.

“Eso no es solo en la provincia, es un problema generalizado en todo el país, es una tecnología vieja, que está trabajando gracias al ingenio y la innovación de los compañeros de Geysel (Empresa de Grupos Electrógenos y de Servicios Eléctricos) y Emgef (Empresa de Mantenimiento a Grupos Electrógenos de Fuel Oil), de los mismos mecánicos, los operadores”.

No obstante, precisa que esa pequeña disponibilidad fue lo que permitió en las dos recientes desconexiones del SEN mantener la vitalidad de servicios básicos como los hospitales, el suministro a los campos de pozos de Acueducto, e incluso, dar servicio a determinadas zonas residenciales, en la medida que fue posible realizar las rotaciones, especialmente, en la zona oeste de la provincia. Acota que son altos consumidores de combustibles, alrededor de 200 litros por hora.

Al preguntarle sobre la hipotética realidad en el caso de que la provincia tuviera la solvencia para asumir inversiones de cambio, pago de mantenimiento u otras acciones que se reviertan en capacidad de generación, responde que esa es una actividad centralizada por el Ministerio de Energía y Minas (Minem) desde el cual se establecen los contratos e importaciones, a partir del necesario conocimiento tecnológico para la compatibilidad con el sistema existente y que hay empresas especializadas para ello.

¿Y LA ENERGÍA SOLAR?

Otro cuestionamiento que afloró entre los pinareños estuvo relacionado con el funcionamiento de los parques fotovoltaicos, enclavados en el territorio y el uso de su



Pablo Pérez San Jorge tiene la nada envidiable responsabilidad de dirigir la Empresa Eléctrica de Pinar del Río. Foto de Yolanda Molina Pérez

energía.

Hay cuatro emplazamientos: La Ceniza, Paso Real, Cortés y Santa María, de conjunto generan alrededor de 18 megawatt, valor que está condicionado por la intensidad de los rayos solares, la hora del día y otros factores en los que tiene alta incidencia el clima. Precisa que por su variabilidad no es recomendable inyectarla a un sistema tan frágil como las “islas” creadas cuando la caída del SEN, pues lejos de fortalecerlo, le confiere inestabilidad.

Una vez reconectados, confirma que están entregando energía, la cual no se queda en la provincia, sino que se incorpora al SEN, para la estabilización de frecuencia y voltaje, entre otros parámetros técnicos que son sincronizados desde el Despacho Nacional de Carga.

Hay otras inversiones previstas en este campo. Actualmente se encuentra en fase movimiento de tierra un parque a construir en La Barbarita con capacidad de generar 21 megawatt.

CONECTADOS, PERO...

La conexión de la provincia al SEN se realizó a través de dos líneas de 110 kilovoltio que tienen una capacidad reducida de transferencia, la que oscila entre los 40 megawatt para cada una aproximadamente.

Pérez San Jorge ejemplifica que el martes se recibieron 46 por una y 36 por otra, lo que da en conjunto 82 megawatt. Reitera que es una vía poco confiable, que da variaciones en el voltaje y provoca disparos en determinados circuitos.

“Normalmente, nosotros debemos trabajar con 110 kilovoltio, hace unos minutos, me comenta durante la entrevista la directora del Despacho me pasaba una nota porque teníamos 107 y se dispararon varios circuitos”. Aclara que eso no incide dentro de los hogares porque el fallo lo da en la subestación.

Señala que es complejo solicitarle a la población que ahorre cuando le están ofreciendo un servicio insatisfactorio. Entiende que tras horas de apagón, al recibir la electricidad en los hogares, hay razones para un sobreconsumo, y no es pedirles a las personas que no la utilicen para lo que sea necesario, pero sí evitar el derroche y el despilfarro, porque el sistema es frágil y la reparación de las torres derribadas por Rafael todavía demora.

Puntualiza que trabajan en esto fuerzas especializadas de las Empresas Constructoras de la Industria Eléctrica (ESIE) de varias provincias, es una labor compleja, y

lleva tiempo, especifica que hay diferentes grupos tratando de restablecer las condiciones, pero hoy son muy inestables.

REAJUSTES DE LOS CIRCUITOS

En la ciudad cabecera se trabajó en los últimos días en reajustes de los llamados circuitos priorizados, que son aquellos que alimentan centros vitales como los hospitales y campo de pozos y posiciones de bombeo para el abasto de agua a la población.

“Fundamentalmente, esto responde a la necesidad de eliminar elementos que pueden provocar fallas, pues cuando se tiene un kilómetro de línea, transformador, pararrayo o “caballito” más, es superior el riesgo de que haya dificultades.

“Con la desconexión anterior tuvimos que salir a la calle a operar manualmente, abrir transformadores, puentes..., porque, realmente, la “isla” no podía levantar esos circuitos, entonces eso es lo que estamos haciendo, estudiando para tratar de hacer los circuitos que van hacia los lugares priorizados lo más pequeños posibles, y no tener que operarlos de último momento con acciones que puedan tener consecuencias no deseadas. La intención es que la electricidad llegue a su destino por la ruta más directa y corta”. Son labores en ejecución que seguirán perfeccionándose en la medida que dispongan de los recursos materiales que requieren para ello.

Al indagar sobre por qué otras provincias



logran una rotación de los circuitos ajustada a la programación y nosotros no, señala que en Pinar del Río el servicio es casi totalmente residencial, al no tener grandes industrias, y si desde una determinada hora del día empieza a incrementarse el déficit y esto se prolonga por ocho, 12 horas, es imposible ajustarse al esquema diseñado.

UNOS Y OTROS

Con frecuencia elogiamos a los linieros, especialmente a los que como ahora laboran fuera de la provincia en la recuperación, pero están los que se quedan con menos fuerzas y recursos a garantizar las prestaciones en el territorio, ellos también merecen reconocimiento, al igual que eso hombres y mujeres que permanecen en el Despacho, Centro de Llamadas y aseguran la actualización de los canales públicos para mantener informada a la población.

Muchos de ellos lidian directamente con el enojo de la población, reciben ofensas y sus madres suelen ser invocadas en no muy buenos términos. Pérez San Jorge los define como héroes anónimos, entre los que destaca, hay varios jóvenes que realizan tareas de alta concentración en el monitoreo del servicio, pendientes de cada detalle, en turnos de 12 horas.

Acota que aunque la población no ponde su labor, sí lo hacen las máximas autoridades de la provincia, quienes siempre los acompañan en los momentos más difíciles, preocupados por cómo ayudar y asegurarles condiciones para que cumplan sus funciones.

Tanto los que están en el campo como quienes lo hacen desde una oficina son imprescindibles para asegurar un servicio muy necesario que Pérez San Jorge espera, que más temprano que tarde, sea estable y de calidad, añoranza compartida por millones de cubanos.

LO QUE HAY

La realidad es, nos guste o no, que ya no disponemos de capacidad de generación distribuida para escapar de los apagones, que las soluciones a este problema están a nivel de país, que hasta el momento no se avizora un cambio a corto plazo y que en nuestras manos solo queda hacer un uso más racional de la electricidad que recibimos en hogares o centros laborales, porque malgastar no es una buena inversión, y habrá quienes los vean como los causantes del apagón, pero no, son los de la luz.



Desafiar el peligro cada jornada

*Día tras día los trabajadores de la Empresa Eléctrica discurren la fina línea que hay entre el riesgo y el deber

Texto y fotos de Dorelys Canivell Canal



Subir a espuelas los altísimos postes de la electricidad es una tarea que se aprende con práctica y disciplina

Este martes, 12 de noviembre, Juan Francisco Díaz Valdés estaba de cumpleaños. Arribó a sus 41 prestando ayuda en Artemisa. Hasta allí llegó al frente de la brigada de linieros de Sandino que, como parte del contingente de trabajadores de la Empresa Eléctrica de Pinar del Río, desde hace una semana trabajan de sol a sol para devolver la electricidad a esa provincia, perjudicada recientemente por los embates del huracán Rafael.

Por estos días, las redes están llenas de héroes anónimos que, al igual que él, suben postes, empatan cables partidos y sustituyen otros. Valientes a los que, como en la canción de Buena Fe, "...el instinto genuino ya le advierte/ permutar de destino, se le hizo tarde".

Partió, como otras tantas veces, sin fecha de regreso: "La misión es recuperar el sistema eléctrico y su infraestructura en este lugar", explica, luego de haber terminado de dar orientaciones a los que

bajo su dirección permanecían en lo más alto de un poste.

Con 19 años de experiencia ha trabajado en la recuperación de la mayoría de los territorios que han estado en el camino de los ciclones.

"Es mi responsabilidad que las labores se hagan bien, y, sobre todo, que los muchachos regresen a casa", asegura.

En esta zona encontraron una cantidad considerable de cables caídos, postes en medio de la vía, crucetas jorobadas y conectores partidos, comenta el jefe de brigada.

"Otros carros están trabajando de Artemisa para acá hasta que nos encontremos. La intención es dejar todo listo y poder 'calentar' una parte de Candelaria", agregó.

No es el único veterano en la brigada. Bolodia Rodríguez Artigas tiene nombre ruso, porque según él, su mamá, que había estudiado Arquitectura en Rusia, lo trajo desde allá.

Risueño y conversador va explicando, paso a paso, las tareas que acometen en el circuito 1570, entre Candelaria y Artemisa. A lo lejos, se ven sobre las escaleras a los linieros de Mantua y Minas de Matahambre, quienes completan las tareas que por esta vía se ejecutan.

Rodríguez Artigas tiene 30 años de experiencia en la Empresa Eléctrica, es liniero A y está especializado en "caliente", refiere. "Eso quiere decir que puedo trabajar lo mismo en una línea como esta que no tiene corriente y también en una energizada".

EL IMPORTANTE RELEVO

Mientras conversa con la prensa, se mantiene atento a las indicaciones que su jefe de brigada, Díaz Valdés, da a dos jóvenes que han ascendido con espuelas, sin escaleras, por un poste altísimo, de esos que parecen que llegan al cielo.

Después de un largo rato, los muchachos bajan. Uno primero y otro después. La lozanía de los 20 años sobresale en los rostros quemados por el sol.

Carlos Manuel Quintana Cáceres apenas tiene 23 años, vive en Martí, y es padre de dos hijos. "Soy liniero C, y es una labor que me gusta; eso es lo más importante. Además, uno confía en las orientaciones que te dan, ese es mi jefe y todo lo que hace es para protegernos".

Cada mañana se llena una planilla y se explica en qué consiste el trabajo que van a realizar, dice Díaz Valdés. "Todo el mundo tiene que estar concentrado en esto y cumplir con las medidas y normas de protección", precisa.

No obstante, para Quintana Cáceres no hay nada mejor que levantarse y ponerse el traje de liniero, el casco y los guantes: "Cuando te gusta el trabajo y conoces los riesgos, pero sabes cómo hacer las cosas bien, no tienes problemas. Hay que estar bien ubicado, sin pensar en la casa o en algún otro problema. Solo se repasa sobre el poste y lo que tienes que hacer. Cuando se sube a espuelas, arriesgas tu vida, y hay que regresar con la familia. Eso es lo más importante."

"He pensado en las tantas veces que los de Pinar del Río hemos estado como ellos ahora, y hasta allá han llegado los colegas de todo el país; entonces no me pesa venir para acá, todo lo contrario, es un orgullo."



El joven liniero Carlos Manuel Quintana Cáceres (izquierda) asegura que el trabajo se hace con disciplina, bajo la supervisión de Juan Francisco Díaz Valdés (derecha), jefe de brigada



Bolodia Rodríguez Artigas, con 30 años de experiencia, ha prestado ayuda tras el paso de varios huracanes

"Esta es la primera vez que voy fuera de la provincia a prestar ayuda, y la gente lo agradece", asintió.

"A pesar de que no hay corriente, nos han traído de aquel barrio que se ve en la distancia, café y agua fría. La gente tiene un millón de problemas, pero siempre es solidaria y hasta se paran a conversar con nosotros", expresa el jefe de brigada que está de cumpleaños.

Habrán tiempo para celebrar, dice, a la vez que suben a la camioneta los implementos de labor para llegar hasta un tramo más adelante. Poste a poste ha estado la mano de los pinareños.

Las historias de los linieros vueltabajeros y de toda Cuba siguen recorriendo las redes, pareciera que vuelven a ser noticia una y otra vez siempre que pasa un huracán. Pero es que su quehacer, desafiando alturas y geografías empinadas y agrestes, queda minimizado tras la alegría de devolver la energía a cada barrio.

Juan Francisco Díaz Valdés festejará con los suyos al regreso. Para quien lleva 19 años entregado a su oficio, cualquier día es bueno para celebrar, más, si se sabe con el deber cumplido.



Brigadas de Sandino, Mantua y Minas de Matahambre trabajan entre Candelaria y Artemisa para devolver la energía a esta zona lo antes posible

ORQUESTA ACOMPAÑANTE DEL LÍRICO

El arte de complementar el arte



Al decir de Francisco Alonso, la orquesta enriquece cada presentación de la compañía lírica Ernesto Lecuona

La compañía de teatro lírico Ernesto Lecuona, no solo es la más antigua de su tipo en el país sino también la única en contar con una orquesta propia, desde hace ya 60 años.

Apenas comenzaba la década de 1960, cuando el trabajo de un grupo de aficionados al canto lírico distinguía el panorama cultural de la provincia. A partir de la perseverancia y el talento demostrados, el otrora Consejo Nacional de Cultura los reconoce oficialmente como agrupación, en julio de 1962.

En las primeras presentaciones bastó el acompañamiento del piano o de un grupo de instrumentos reunidos de forma ocasional, pero, tan solo dos años después, en noviembre de 1964, el teatro lírico pinareño tuvo su orquesta.

SESENTA AÑOS, CONTRA VIENTOS Y MAREAS

“Al principio no tenía un gran formato, había que invitar a instrumentistas de otras agrupaciones”, recuerda el maestro Francisco Alonso “Panchito”, actual director de la compañía.

“Fue el maestro Norman Milanés, entonces director de la Banda del Ejército, quien logró aunar a los primeros músicos que conformaron la orquesta”, precisa.

Luego, asumieron otros la batuta, entre ellos, William Valverde y Carlos Mitjás. En la actualidad, lo hacen el maestro Emilio Rey Barrios y Jasiel Salgas como director adjunto.

“Pero también hemos tenido muchos directores invitados”, aclara Francisco Alonso. Acto seguido, menciona varios

nombres, todos de prestigio; sin embargo, se percibe en sus palabras una admiración especial por Rodrigo Prats, excelso músico cubano que mantuviera una estrecha colaboración con el teatro lírico pinareño durante sus últimos años de vida.

“Quien no cantaba con el maestro Rodrigo Prats, no lograba cantar con nadie. Su presencia no solo fue importante para la orquesta, sino también para el resto de la compañía. El rigor de su trabajo dejó una huella indeleble en nosotros”.

El valor de la orquesta acompañante va más allá de su exclusividad en la escena cubana actual. Según asegura el consagrado artista, en el género lírico, la música en vivo enriquece sobremedida el espectáculo.

“Con la presencia de la orquesta, desde que el público entra al teatro, ya se crea una atmósfera diferente. Ese preámbulo de los músicos en el foso, afinando el instrumento, resulta atractivo. Y para los actores y cantantes, sentirse acompañados por una orquesta es, quizás, más complicado, pero también mucho más cómodo”, explica.

Tan trascendente como su propio surgimiento 60 años atrás, resulta el hecho de sostener el trabajo de la orquesta hasta hoy, un tiempo difícil para la cultura, de complejidades económicas, oleadas migratorias y bajos salarios en el sector.

Al respecto, Francisco Alonso destaca que “en los últimos años el Ministerio de Cultura ha mirado hacia el completamiento de la orquesta, y eso ha permitido que se nos sumen muchos egresados de la

Escuela de Arte de la provincia. Hoy hay varios jóvenes con ganas de hacer.

“Hemos tenido momentos muy difíciles, pero, lo que sí es digno de destacar, es la perseverancia de un grupo de integrantes que han defendido el trabajo de la Compañía contra viento y marea”.

DIRIGIR LA ORQUESTA, UN BOMBARDEO DE ADRENALINA

Aunque su trabajo con la orquesta ronda las dos décadas, Jasiel Salgas Díaz representa una muestra veraz del necesario relevo generacional que ha experimentado la agrupación.

Según cuenta, aún era un estudiante cuando comenzó a colaborar con el arte lírico pinareño, lo mismo al piano que como trompista. Actualmente, es el director adjunto del maestro Emilio Rey Barrios.

“Nuestra orquesta tiene un poquito de cada edad. Prefiero decir que hay muchas experiencias y deseos de hacer. Aun cuando no tengamos una plantilla orquestalmente perfecta, sí hemos conseguido un equilibrio entre el efecto tímbrico y las necesidades que cada partitura requiere para lograr el arte lírico que presentamos al público”, asegura.

Con formato de orquesta sinfónica, el conjunto está integrado por cerca de una treintena de instrumentistas. Jasiel Salgas explica que “es una orquesta pensada para el tipo de obras que hacemos y las condiciones acústicas de nuestro teatro, el José Jacinto Milanés”.

Mientras, el repertorio defendido transita desde clásicos cubanos e internacionales hasta composiciones originales para las puestas en escena, como es el caso de las creaciones de Julio César Estupiñán para la obra **Impuros**.

“Con esa obra me estrené. Fue muy difícil para mí. El director de una orquesta sinfónica se concentra en la partitura, pero el de teatro musical también debe concentrarse en cómo lograr ese trabajo interpreta-



“Hay un público que sigue el trabajo de la Compañía, y por ellos hay que continuar”, afirma Jasiel Salgas, director adjunto de la orquesta

tivo desde la escena. Eso hace que sea un constante bombardeo de adrenalina cada presentación”, confiesa el joven director.

Con la misma satisfacción, Salgas Díaz recuerda cómo desde el seno de la Compañía conformaron una orquesta sinfónica prototipo con niños y adolescentes de la Escuela de Arte pinareña, para acompañar los ejercicios de graduación de los estudiantes de Canto Lírico.

También resalta la colaboración cercana que mantiene la agrupación con centros de altos estudios de la provincia en perfiles como las licenciaturas en Educación Artística, Instructor de Arte y Educación Musical. Todo ello, según considera, constituyen muestras de cómo el “Lírico” ha conseguido atemperarse a los tiempos que corren.

“Como mismo Pinar del Río tiene en el tabaco una joya, también posee en teatro lírico un gran tesoro, aquí confluyen muchos valores artísticos, y el mismo, sin la orquesta, seguiría brillando, pero perdería su identidad, ese sello característico que hace de la “Ernesto Lecuona” una de las compañías más completas del país, a mi juicio”.

A sus 60 años, la orquesta acompañante del lírico pinareño constituye una hermosa metáfora de resistencia y arraigo. En medio de adversidades, es preciso continuar resguardándola de todo mal, con el mismo tesón con que cuida la madre de sus hijos. **Fotos de Jalirosky Ajete**



Al momento de nuestra visita, se ensayaba la obra **A mucha honra**, insertada en el repertorio de la Compañía hace algunos años. También conocimos del estreno de la puesta **Azul Infinito** en fechas cercanas

Ya estamos en plena Jornada Carpenteriana

Por máster Luis Pérez González
Miembro de la Uneac

Hasta el próximo 26 de diciembre estaremos celebrando la jornada por el 120 aniversario del nacimiento de Alejo Carpentier, insigne escritor cubano, Premio Cervantes, y que constituye un nítido ejemplo de la descolonización cultural, lo que se descubre desde la primera aproximación a esa contundente obra literaria que nos legó.

Se trata de un novelista mayor que nunca se apartó de la realidad, no solo cubana sino continental. Aunque nacido en Lausana, Suiza, era rotundamente un compatriota, cuya sabiduría no fue óbice para el intercambio entre iguales. Nunca adoptó posturas exóticas ni egocéntricas, a pesar de sus extensas estancias fuera de la Isla. Justo por eso, supo que,

por la virginidad del paisaje, por la formación, por la ontología, por la presencia fáustica del indio y del negro, por los fecundos mestizajes, América está muy lejos de haber agotado su caudal de mitologías, y a ese pozo se lanzó.

Precisamente así se entiende y explica su método de “lo real maravilloso americano”: es lo insólito, lo auténtico, lo propio de nuestras tierras. Los pasos perdidos, El siglo de las luces y La consagración de la primavera, junto a esa magnífica creación que es El reino de este mundo, demuestran el alcance extraordinario de su capacidad para contar la historia y las vidas de nuestros pueblos.

Carpentier inauguró una nueva forma no de escribir, sino de ver la realidad -en-

tiéndose natural y social- de esta región. No se refugió en la cima de sus glorias ni en ese caprichoso estilo cada vez más depurado y elaborado, donde el idioma palpita como un ser vivo. Le preocupó e indagó en el destino común de la gente. El también se impuso Tareas -como Ti Noel-, y colaboró con el proyecto revolucionario con gran desprendimiento.

Cuánta verdad encierran estas palabras emanadas de su talento y cosmovisión: “La grandeza del hombre está precisamente en querer mejorar lo que es”.

Empleemos estas semanas para impulsar el conocimiento de ese tesoro patrimonial de su autoría. Tenemos ese deber. Aprovechemos el potencial descolonizador de su producción literaria. En



este sentido, como en tantos otros, es un referente.

Avanzan tabacaleros en cronograma de siembra

*En los meses de noviembre y diciembre se concentra el grueso mayor de las plantaciones de la campaña 2024-2025



Por Dainarys Campos Montesino
Fotos cortesía del entrevistado

Aseguró Santana Vera que cuentan con el fertilizante de semilleros y de plantación. Foto de Pedro Paredes

Unas 13 121 hectáreas en manos de 7 022 productores se han contratado hasta la fecha en Pinar del Río para la actual campaña tabacalera, en la cual prevén sembrar 14 771, con el propósito de obtener 17 277 toneladas de la solanácea.

En entrevista concedida a este semanario, Osvaldo Santana Vera, coordinador del Grupo Empresarial Tabacuba en la provincia, aclaró que aún quedan más de 1 000 hectáreas por contratar, sujetas a la construcción de casas de cura.

“Para respaldar las 14 771 hectáreas, debemos terminar la construcción de 8 034 de estas estructuras. Hasta la fecha hemos construido 5 293 y nos faltan unas 2 741, que debemos finalizar antes del 31 de diciem-

bre de 2025. Hoy tenemos 356 en proceso, 169 en la fase de horcones y horconillos, 116 en llaves y soles y 71 listas para techar.

“Para poder concluir el proceso, hay que mantener un ritmo de tiro de madera a diferentes estructuras y productores de unas 6 500 piezas diarias, una tarea que ejecutan las cinco empresas que conforman el grupo agroforestal en la provincia de conjunto con la Empresa de Transporte Agropecuario, encargada de garantizar más de 80 camiones para la actividad”.

ASEGURAR LA SIMIENTE

Las lluvias del pasado mes de septiembre dañaron más de 9 000 canteros de semilleros, de ahí que se decidió realizar un ajuste en el cronograma de siembra. Santana Vera explicó que, como línea de trabajo, se propusieron plantar solo el cinco por ciento del plan en octubre, un 35 por ciento en noviembre, el 55 en diciembre y finalizar en enero con un cinco por ciento.

“Para la campaña hay que regar 274 700 canteros que respaldarían la totalidad de las hectáreas. En el caso del tapado se necesitarían 13 120 canteros para responder a la demanda

del tapado, unos 110 900 para garantizar las vegas finas de primera, más de 62 000 para vegas de segunda, alrededor de 65 000 para el sol palo, más de 8 000 para el Virginia, y más de 5 000 para el Burley”, detalló.

Además, dijo que deben regar más de 43 000 bandejas que darán respuesta a las siembras de tabaco tapado en los cuatro municipios del macizo y a la siembra del Virginia en Sandino, San Luis y Consolación del Sur.

Sobre la semilla añadió que está asegurada en su totalidad según la estrategia varietal de cada empresa y lo que se contrató en un vínculo directo con el Instituto de Investigaciones del Tabaco de San Antonio de los Baños.

En el caso de los recursos, precisó que se encuentran en almacenes el ciento por ciento del fertilizante de plantación, incluyendo el nitrato de amonio, que en otras campañas no lo tuvieron.

“Las empresas cuentan con todo el fertilizante para semilleros, así como el paquete tecnológico y fitosanitario necesario para la plantación.

APOSTAR POR LA ENERGÍA RENOVABLE

Aunque Tabacuba ha entregado una cantidad de motores, electrobombas, así como partes

y piezas para garantizar el riego, continúan en el empeño de explotar la energía renovable, por lo que avanzan en el cambio de matriz energética de todo el sector, una tarea que tiene un mayor impacto ante la inestabilidad del sistema eléctrico de los últimos meses.

“El grupo empresarial tiene asignado unos 500 sistemas fotovoltaicos que respaldan a la preindustria: las tres fábricas de tabaco torcido, todas las escogidas de tabaco tapado y un despalillo. Se trabaja en las escogidas de vegas finas de primera en las cuatro empresas del macizo y se prevé montar los sistemas en el resto de las

empresas de la provincia.

Apuntó que ninguna de las hectáreas contratadas para la campaña tiene problemas con los sistemas de riego, para lo cual Tabacuba tiene previsto el montaje de 86 sistemas para este fin, 64 de ellos ya montados en las diferentes empresas de la provincia.

“Además del cambio de matriz energética en los sistemas de riego y en la preindustria, se decidió también venderles paneles solares a los productores agrícolas. Solo en este mes de noviembre se han vendido más de 200, y se prevé 1 000 más antes de que finalice el año”, concluyó.



Entre noviembre y diciembre se prevé sembrar el mayor volumen de las hectáreas pactadas

El Generalísimo que encendió la llama de la libertad en Cuba

Por María Isabel Perdigón

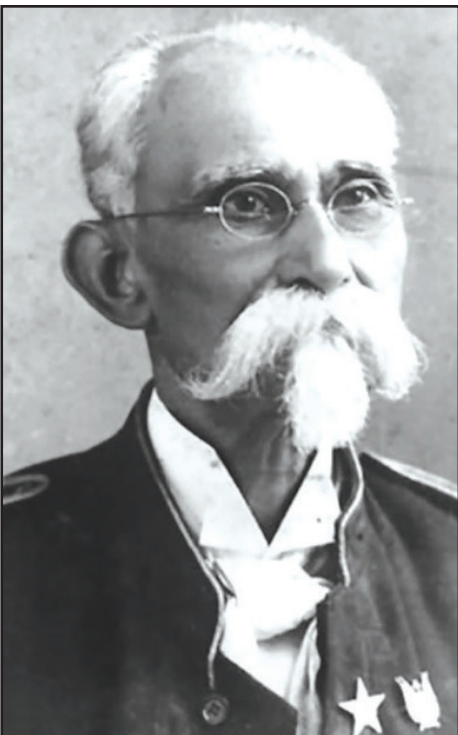

En las cálidas tierras de Baní, República Dominicana, nació un 18 de noviembre de 1836 el hombre que habría de marcar

la historia de Cuba con letras de fuego y acero: Máximo Gómez Báez.

Su nombre, de resonancia heroica, evoca la estampa de un hombre firme, un líder sin concesiones y, sobre todo, un incansable luchador por la libertad de un pueblo que no era suyo por nacimiento, pero que lo sería de corazón hasta el último de sus días.

Fue en esta tierra, rodeado de un pueblo que clamaba por justicia, donde su espíritu se despertó y, con la fuerza de un volcán, se inclinó hacia el lado de la causa libertadora.

Durante la Guerra de los Diez Años, Gómez demostró su valentía y capacidad como estratega. No era un hombre cualquiera, su mente era un compendio de tácticas y su mirada una visión afilada que discernía con claridad los movimientos del enemigo. La famosa “carga al machete” se convirtió en su marca distintiva, una estrategia que no solo atemorizaba a los soldados españoles, sino que también encendía la moral de sus propios hombres.

Cada vez que Gómez ordenaba una carga, el machete se convertía en una extensión del brazo cubano, un símbolo de resistencia y ferocidad en combate. La selva cubana retumbaba con los ecos de su grito de guerra, y los hombres que

lo seguían se convertían en un vendaval imparable, arrollando con valentía todo obstáculo en su camino hacia la libertad.

Pero, como suele suceder en la historia de las luchas más justas, la Guerra de los Diez Años no terminó con la independencia de Cuba. Gómez, pese a sus victorias en el campo de batalla, tuvo que hacer frente al dolor de una causa truncada, a la traición de ciertos aliados y a la adversidad de un enemigo que no se rendía. Sin embargo, el Generalísimo nunca perdió la fe en que la libertad estaba al alcance de la mano. Y, con ese mismo espíritu inquebrantable, cuando el llamado a las armas resonó nuevamente en 1895, se unió a la guerra de independencia, llevando con él toda la experiencia, la fiera y la dignidad acumuladas en sus años de lucha.

En esta nueva contienda, Gómez se encontró con un joven que habría de ser su amigo y aliado: José Martí. La conexión entre ellos fue inmediata. Martí, el Apóstol, con su poesía y su verbo encendido, veía en Gómez al hombre de acción necesario para hacer realidad sus ideales. Juntos, aunque por un breve lapso, tejieron los hilos de un sueño común: un país libre de toda dominación. Y aunque Martí encontró la muerte en combate, el Generalísimo tomó su bandera y, con la

tenacidad de un roble, continuó la lucha hasta llevar a Cuba cada vez más cerca de su independencia.

Máximo Gómez era, sin duda, una figura compleja. Implacable en el campo de batalla, era también un hombre de profunda ética y honor. Rechazó privilegios, aborreció las prebendas y jamás buscó el poder para su propio beneficio. Su único objetivo era ver a Cuba libre, y su amor por la Isla fue tal, que al finalizar la guerra rehusó todo cargo político o militar en el nuevo gobierno. En su retiro, vivió modestamente, fiel a sus principios hasta el final de sus días.

Al recordar a Gómez en su aniversario de nacimiento, no solo evocamos al estratega y al guerrero, también al hombre que hizo de esta tierra su patria adoptiva, y que dedicó cada aliento de su vida a la causa de la libertad. Su legado es un recordatorio eterno de que el amor por la justicia no tiene fronteras y de que, a veces, la patria se elige con el corazón, no con el lugar de nacimiento.

En cada machete alzado, en cada bandera que ondea libremente, vive el espíritu de Máximo Gómez Báez, un dominicano de nacimiento, sí, pero un cubano de alma y corazón, que luchó con fiera y dejó una marca indeleble en la historia de la nación.

Los de Etecsa delante

* En la comunidad de Silvio Caro, en Bahía Honda, se afanan los trabajadores de las comunicaciones de Pinar del Río

Por Dorelys Canivell Canal
Fotos de Jaliosky Ajete Rabeiro



El joven Elio Manuel Morales Peralta sigue los pasos de su padre

La brigada de línea de Yoskiel Vilaú Acosta fue la primera en llegar al poblado de Silvio Caro. Él, junto a otros cinco hombres, laboraron, desde la mañana del viernes pasado, para devolver las comunicaciones a esa comunidad enclavada al norte de Bahía Honda, justo el sitio por el que el huracán Rafael dejara el territorio cubano la tarde-noche del miércoles seis de noviembre.

“Los de Etecsa llegaron el jueves casi en la noche y se levantaron muy temprano a trabajar. Varios muchachos del pueblo los están ayudando a quitar las ramas de los árboles que quedaron sobre el tendido”, dijo Sonia Arzuaga Lebrigio, presidenta del Consejo Popular y delegada de la circunscripción 57 por 15 años.

Cuando Guerrillero visitó ese lugar, al norte de la provincia de Artemisa, el joven Elio Manuel Morales Peralta, liniero A, permanecía en lo alto de un poste. Sus compañeros, desde abajo, le daban orientaciones. Entre ellos, con una mezcla de orgullo y preocupación, estaba su padre, Elio Manuel Morales Valdés, chofer del camión y operador de la grúa.

“Imagínate cómo estoy, que ese que está ahí arriba es mi hijo”, dijo en cuanto se le acercó el equipo de prensa. Hijo

de gato caza ratón, le espetamos, mientras su mirada no perdía de vista cuánto hacia el muchacho, ataviado con todos los medios de protección que exigía la tarea.

Con unos ocho años de experiencia en el sector, Morales Valdés explicó que trabajan en equipo y siempre se verifica y colegian las labores.

Desde que su hijo Elio cumplió 18 años lo acompañó, y aunque esta es su primera vez en una contingencia tras el paso de un ciclón, sabe de la responsabilidad que tiene Etecsa para devolver la vitalidad de uno de los servicios más necesarios y demandados por la población.

“En realidad prefiero ocuparme de las líneas, es más forzoso, pero me gusta y cuento con la supervisión y guía de los demás integrantes de la brigada. Además, pasé un curso de cablista, y aunque eso de usar los códigos de colores en los cables es interesante, de liniero me va mejor”, argumentó.

Muy cerca permanece Oscar Luis Malpica, otro joven liniero B, que a la par, estudia en la Universidad Hermanos Saiz Montes de Oca, en cuarto año de Telecomunicaciones.

“Uno no está adaptado a trabajar en estas condiciones todos los días, pero los vecinos nos han ayudado: se dedican a ir quitando los árboles del medio y nos van limpiando la vía, incluso, hasta han recogido cables. Ya las actividades especializadas nos corresponden a nosotros”, expresa este muchacho, que tras pasar un curso integral está habilitado como liniero, cablista y reparador.

Yoskiel Vilaú Acosta, jefe de esta brigada de línea de Pinar del Río, declaró que delante de ellos va un especialista que diagnostica y evalúa la línea, detrás van ellos, poniendo y enderezando postes, sustituyendo cables partidos.

“Todo el mundo sabe lo que tiene que hacer y la disciplina que conlleva el trabajo”, comenta. Con 15 años en las comunicaciones, Vilaú domina que el

poste tiene que estar en norma para que sus linieros suban, que deben sentirse bien, con buen estado de ánimo, sin preocupaciones, “con los cinco sentidos en lo que están haciendo”, sintetizó.

Un poco más lejos, recogiendo los metros de cables, van cuesta arriba Yosbel Iglesias y José Miguel Iglesias, los otros dos integrantes de la brigada. La agreste geografía de Silvio Caro solo los hace sudar de más bajo los cascos y overoles.

No trabajan solos. Dicen que los de Etecsa, como los Eléctricos, son una gran familia. Otro equipo de Artemisa y La Habana laboraban también para dar vitalidad a las telecomunicaciones en el enclave, donde convergen los servicios de la telefonía fija y de la móvil, al estar allí la radiobase, según refirió Frank Emilio Breto, jefe de Operaciones del Centro de Telecomunicaciones de San Cristóbal, al cual se subordina este sitio.

SILVIO CARO EN RECUPERACIÓN

En Silvio Caro hay casas destruidas, ningún servicio de agua, cables y postes de electricidad en el piso. Igualmente, hay un espíritu inquebrantable por salir adelante a pesar de todo, de la contingencia energética y de las limitaciones de recursos.

En medio de las tareas de recuperación y de la falta de energía no ha faltado el vaso de agua, el café caliente y el aplauso para quienes van desde acá



La brigada de línea que lidera Yoskiel Vilaú Acosta fue la primera en llegar hasta “Silvio Caro”

en gesto solidario.

Vecinos como Pedro Quintero Gómez, pinareño de nacimiento, con raíces en San Luis, son de los que empujan y dan el ejemplo en medio de los estragos causados por Rafael. Jamás los residentes de esa zona vivieron algo igual. La tarde noche del

seis de noviembre dejó a unos cuantos de sus más de 2 000 habitantes sin techo, con sus bienes dispersos, rotos, mojados.

La ayuda no será la solución a sus problemas, pero sí un aliado, que siempre contribuye a sanar.



Desde las primeras horas de la mañana el camión grúa recorre cada una de las calles y caminos de la comunidad

guerrillero
ÓRGANO DEL COMITÉ PROVINCIAL DEL PCC EN PINAR DEL RÍO
FUNDADO EL 6 DE JULIO DE 1969

Director: Ernesto Osorio Roque
Subdirectora Informativa: Daima Cardoso Valdés
Subdirectora Web y otros servicios: María I. Perdigon Gutiérrez
Subdirector Económico: Juan Carlos Ojeda González
Correcciones: Idalma Menéndez Febles
Corrector de Estilo: Luis Pérez González
Realizadora: Tania Pérez Mollinedo
Diseñadora: María Fernanda Lemus González

Teléfonos: 48754548 / 48754549 / 48752623
48752678 / 48752003 / 48753655 / 48778389
Dirección: Colón #12, e/ Juan Gualberto Gómez
y Adela Azcuy. Código Postal: 20 100
ISSN - 8604-0459
RNPS 0148
Impreso en Empresa de Periódico
UEB Gráfica de La Habana



www.guerrillero.cu
[Periódico Guerrillero](https://www.facebook.com/PeriodicoGuerrillero)
[guerrillero_cu](https://www.instagram.com/guerrillero_cu)
[periodicoguerrillero](https://www.instagram.com/periodicoguerrillero)
[cip216@guerrillero.cu](https://www.instagram.com/cip216@guerrillero.cu)